Petrovoveský spravodaj
Noviny obyvateľov obce Petrova Ves www.petrovaves.sk
ročník 10 číslo 2 október 2010

Čo ovplyvňuje život v našej obci

Milíspoluobčania,
tento rok síce ešte nekončí, ale už teraz ho možno hodnotiť ako zvláštny, z viacerých hľadísk nie príliš vydarený. Negatívne ho ovplyvnili výstrelky počasia, ekonomika je zasa stále ovplyvnená dozvukmi svetovej hospodárskej krízy. Optimisticky sa síce hovorí, že už sa hospodárstvo spamätáva, na príjmoch našej obce sa to však veľmi neprejavilo.

Našťastie, aspoň pokiaľ ide o povodňové problémy, v porovnaní s inými obcami u nás neboli následky nadmerných zrážok až také ničivé. Veľká časť majiteľov domov potrebovala nové čerpadlo na vodu z pivníc. Prívalová voda sa hrnula najmä zo záhumnia od Šaštína a v uličke od Juračkov. Voda s blatom zaniesla cestu, zaplavila záhrady Juračkových a Slamových. Správne voleným osevným postupom by sa dalo zabrániť i týmto škodám. V budúcnosti by sme v rámci pozemkových úprav chceli urobiť také opatrenia, aby sa zabránilo škodám na majetku našich spoluobčanov, ako aj obce.

Horšia situácia je však vo finančnej oblasti. Príjmy našej obce z podielových daní boli oproti minulému roku nižšie asi o 30 %, čo sa odzrkadľuje na jej možnostiach a aktivitách. V niektorých mesiacoch príjmy vystačili len na splátky energií. Nezostávajú finančné prostriedky na rozvojové programy. I napriek tomu sa nám podarilo získať dotáciu na dokončenie kanalizácie na uliciach smerom na Gbely, kJuračkom a k Hrubšom. Je tu vybudovaná tlaková kanalizácia, prípojky však musíme hradiť zo svojho rozpočtu.

Pri realizácii cesty v lokalite IBV sme boli nútení zobrať si preklenovací úver, lebo platba z Programu rozvoja vidieka sa realizuje refundáciou, ktorá trvá viac ako 3 mesiace. Nepreplácá sa DPH. Rokovaniami ZMOS-u s predstaviteľmi vlády SR sa v týchto dňoch podarilo navýšiť kapitolu úhrad, DPH by sa mala vrátiť asi vo výške 14 %. Spolufinancovanie však aj tak bude predstavovať 18 480,81 €. No je potešujúce, že nová lokalita IBV sa úspešne rozrastá, nové domy pribúdajú a s nimi i noví obyvatelia. Máme 1080 obyvateľov, čo sme mali naposledy pred 20 rokmi.

Podarilo sa nám tiež získať dotáciu na rekonštrukciu sociálnych zariadení v MŠ. Pôvodne sme mali v úmysle vymeniť obkladačky a WC, no pri rekonštrukčných prácach sa zistilo, že elektrické vedenie je vo veľmi zlom stave, muselo sa vymeniť. Tým sa náklady zvýšili, dotácia všetko nepokryla, pre zvyšné finančné prostriedky bolo potrebné siahnuť do nášho rozpočtu. Chcem však ubezpečiť našich občanov, že každý cent, obrazne povedané, dvakrát otočíme, kým sa rozhodneme, na čo ho použiť (kde je problém najakútnejší). Napokon, všetci to poznáme z chodu vlastných domácností.

*r

Doteraz sa budovali inžinierske siete, čo možno nieje až tak vidieť, ale o to je to finančne nákladnejšie. Teraz sa môžeme začať venovať „viditeľnejším" veciam - chodníkom, kultúrnemu domu, verejným priestranstvám... O prioritách a ďalšom smerovaní našej obce rozhodne nové obecné zastupiteľstvo, ktoré si zvolíme v komunálnych voľbách konaných 27. novembra. Týmto zároveň ďakujem doterajším poslancom OZ za ich aktívne pôsobenie pre obec a ostatným spoluobčanom za spoluprácu, trpezlivosť a aktivity vedúce k spokojnému životu v našej obci.

(Miroslav Pochylý, starosta obce)

Voľby do orgánov samosprávy obcí

Predseda Národnej rady Slovenskej republiky rozhodnutím č. 225/2010 Z. z. vyhlásil voľby do orgánov samosprávy obcí a určil deň ich konania na sobotu 27. novembra 2010.

Obec Petrova Ves v súlade s § 16 ods. 9 zákona č.346/1990 Z.z. o voľbách do orgánov samosprávy obcí v znení neskorších predpisov oznamuje, že ku dňu 3.9. 2010 eviduje 1077 obyvateľov. Obecné zastupiteľstvo v Petrovej Vsi bude mať celkom 9 poslancov, ktorí budú zvolení v jednom volebnom obvode utvorenom pre celú obec.

Voľby **do orgánov samosprávy obcí** sa budú konať v sobotu 27. novembra 2010 od

7.00 do 20.00 hod, vo volebnej miestnosti v priestoroch OcÚ Petrova Ves.

Kandidáti pre voľby do orgánov samosprávy obce

V súlade s platnou legislatívou Slovenskej republiky boli zaregistrované všetky podané kandidátske listiny pre voľby poslancov OZ a starostu obce.

Miestna volebná komisia v Petrovej Vsi **vyhlasuje,** že pre voľby starostu obce zaregistrovala týchto kandidátov;

I. **Miroslav Pochylý,** 59 r., starosta, Petrova Ves 59, Kresťanskodemokratické hnutie, SMER - sociálna demokracia, Ľudová strana - Hnutie za demokratické Slovensko, NOVÁ DEMOKRACIA

Miestna volebná komisia v Petrovej Vsi **vyhlasuje,** že pre voľby deviatich poslancov obecného zastupiteľstva zaregistrovala týchto kandidátov:

1. **Štefan Beňa,** 41 r., štátny zamestnanec, Petrova Ves 328, Kresťanskodemokratické hnutie
2. **Alojz Cvečka,** 59 r., robotník, Petrova Ves 160, Kresťanskodemokratické hnutie
3. **Lenka Cechová,** 35 r, predavačka, Petrova Ves 351 NOVÁ DEMOKRACIA, SMER sociálna demokracia
4. **Roman Guček,** 29 r., technik, Petrova Ves 291 NOVÁ DEMOKRACIA, SMER sociálna demokracia
5. **Miriam Hricová, Mgr.,** 40 r., učiteľka, Petrova Ves 318, Kresťanskodemokratické hnutie
6. **Marta Kotvanová,** 54 r., ekonómka, Petrova Ves 192, Kresťanskodemokratické hnutie
7. **Igor Kubina,** 41 r., učiteľZUŠ, Petrova Ves 270, NOVÁ DEMOKRACIA, SMER sociálna demokracia
8. **Vladimír Kumpán,** 38 r., súkr. podnikateľ, Petrova Ves 208, nezávislý kandidát
9. **Stanislav Lasica, Ing.,** 55 r., podnikateľ, Petrova Ves 121, Kresťanskodemokratické hnutie
10. **Štefan Matula,** 57 r., podnikateľ, Petrova Ves 198, Kresťanskodemokratické hnutie

II. **Anna Pochytá,** 35 r., nastavovač meradiel, Petrova Ves 333, Slovenská demokratická a kresťanská únia-demokratická strana

12. **Ján Polák,** 45 r., geodet, Petrova Ves 258, Kresťanskodemokratické hnutie
13. **Marcel Polesňák, Ing.,** 35 r., technológ, Petrova Ves 36, Slovenská demokratická a kresťanská únia-demokratická strana
14. **Jozef Straka,** 53 r., robotník, Petrova Ves 296, Kresťanskodemokratické hnutie
15. **Vladimír Vépy,** 65 r., dôchodca, Petrova Ves 239, Kresťanskodemokratické hnutie
16. **Michaela Vrbová**,26 r., admínistr. pracovník, Petrova Ves 71, NOVÁ *DEMOKRACIA,* SMER *sociálna demokracia*

Výsledky referenda 18.9.2010

Prezident Slovenskej republiky rozhodnutím č. 311/2010 Z. z., na základe petície občanov prijatej 9. júna 2010 vyhlásil referendum. Výsledky referenda v našej obci sú nasledovné:

Počet oprávnených občanov zapísaných v okrsku do zoznamu na hlasovanie: 860
Počet oprávnených občanov, ktorým sa vydali hlasovacie lístky: 185
Počet odovzdaných hlasovacích lístkov: 185
Počet odovzdaných platných hlasovacích lístkov: 185
Volebná účasť: 21,5%

Otázka č.I

Súhlasíte s tým, aby Národná rada Slovenskej republiky zákonom zrušila povinnosť fyzických osôb a právnických osôb platiť úhradu za služby verejnosti poskytované Slovenskou televíziou a Slovenským rozhlasom?

Počet hlasov "ÁNO" 171 Počet hlasov "NIE"-13

Otázka č.2:

Súhlasíte s tým, aby Národná rada Slovenskej republiky zákonom rozšírila možnosť prejednať konanie poslanca Národnej rady Slovenskej republiky ako priestupok na všetky priestupky podľa zákona o priestupkoch?

Počet hlasov "ÁNO"-179 Počet hlasov "NIE" - 4

Otázka č.3:

Súhlasíte s tým, aby Národná rada Slovenskej republiky ústavným zákonom znížila počet poslancov Národnej rady Slovenskej republiky na 100 s účinnosťou od nasledujúceho volebného obdobia?

Počet hlasov "ÁNO" -175 Počet hlasov "NIE"-8

Otázka č.4:

Súhlasíte s tým, aby Národná rada Slovenskej republiky zákonom ustanovila, že orgány verejnej moci môžu obstarávať osobné motorové vozidlá s obstarávacou cenou maximálne 40 tisíc eur?

Počet hlasov "ÁNO" -171 Počet hlasov "NIE" - 8

Otázka č.5:

Súhlasíte s tým, aby Národná rada Slovenskej republiky ustanovila možnosť voliť poslancov Národnej rady Slovenskej republiky a poslancov Európskeho parlamentu prostredníctvom internetu?

Počet hlasov "ÁNO" -121 Počet hlasov "NIE" - 52

Otázka č.6:

Súhlasíte s tým, aby Národná rada Slovenskej republiky zákonom vyňala osoby poverené výkonom verejnej moci z možnosti uplatniť právo na odpoveď podľa tlačového zákona?

Počet hlasov "ÁNO" -128 Počet hlasov "NIE" - 36

Zo zasadnutí obecného zastupiteľstva

17. mája 2010

1.Správa nezávislého audítora o overení účtovnej závierky zostavenej k 31.12.2009

Poslanci zobrali správu nezávislého audítora na vedomie.

2.Rozdelenie úloh na XXII. ročník ZVR

Poslanci OZ sa podieľajú na plnení vopred dohodnutých úloh pri zabezpečovaní XXII. ročníka Záhoráckej Veterán Rallye a Svätodušného jarmoku.

3.Žiadosť o úver z Dexia banky Slovensko

Obec získala z grantov EÚ finančné prostriedky na budovanie miestnej komunikácie v lokalite IBV Peklo. Tieto prostriedky sa poskytujú v plnej výške nákladov, avšak bez DPH, tú musí uhradiť obec. Obec musí zaplatiť prvú faktúru, z toho dôvodu musí požiadať o preklenovací úver na splatenie faktúry. Po vrátení peňažných prostriedkov z grantu sa automaticky splatí úver. Poslanci OZ schválili preklenovaníúver vo výške
255 000,-€.

4.Diskusia:

Starosta obce informoval, že sme nezískali finančné prostriedky z Environmentálneho fondu na zberný dvor. Máme možnosť požiadať o finančné prostriedky cez Operačný program Životné prostredie. Poslanci OZ súhlasili s podaním žiadosti o dotáciu.

16. júna 2010

1.Určenie rozsahu výkonu funkcie starostu obce na nadchádzajúce volebné obdobie

Poslanci OZ schválili plný úväzok starostu obce na nadchádzajúce volebné obdobie.

2.Zmena rozpočtu **k 30.** júnu **2010**

Poslanci OZ sa s návrhom zmeny rozpočtu podrobne oboznámili a schválili úpravy vjednotlivých položkách.

3.Návrh Plánu práce hlavného kontrolóra na II. polrok 2010

Po podrobnom prediskutovaní bol poslancami OZ schválený.

4.Návrh Plánu práce Obecného zastupiteľstva v Petrovej Vsi na II. polrok 2010

Poslanci po prediskutovaní a úprave návrh plánu práce schválili.

5.Žiadosť o odpredaj stavebného pozemku - p. Jozef Brehový a manž. Rozália, Kapušany

V lokalite IBV Peklo sa uvoľnil pozemok - p. Jurigová sa rozhodla vrátiť pozemok obci. Poslanci OZ schválili odpredaj stavebného pozemku v lokalite IBV, pare. č. 496/32, pre manželov Brehových.

6.Diskusia

Starosta obce informoval poslancov, že sa začalo s prácami na ceste v lokalite IBV, ale vyskytol sa problém s optokáblom Slovák Telekomu. Po jeho vytýčení bolo **zistené, že vedie priamo pod cestou, čo je v rozpore so zákonom, je teda potrebná jeho prekládka. Ďalej informoval o budovaní kanalizácie smerom na Gbely a v ulici smerom k rod. domomJuračkova Hrubšov.**

Predmetom diskusie sa stali protipovodňové opatrenia, najmä úloha miestneho RD, ktoré vhodnými osevnými postupmi môže znateľne znížiť riziko ohrozovania obce vodou a blatom z polí. Podľa Ing. Lasicu sa v územnom pláne musia formulovať opatrenia na vytvorenie verejnoprospešných stavieb na ochranu pred povodňami, tieto sa záležitosti riešia tiež v rámci pozemkových úprav.

24. augusta 2010

Účtovníčka OcÚ p. Vépyová predložila plnenie rozpočtu k 30.06.2010. Po podrobnom prediskutovaní poslanci OZ schválili plnenie rozpočtu.

2.Rokovací poriadok OZ

Predložený návrh rokovacieho poriadku Obecného zastupiteľstva P. Ves bol poslancami OZ prerokovaný a schválený.

3. Zásady odmeňovania poslancov Obecného zastupiteľstva Petrova Ves

Bol predložený materiál návrh zásad odmeňovania poslancov OZ. Poslanci OZ predložený návrh schválili.

4. **Návrh VZN Štatút obce Petrova Ves**

Starosta obce predložil návrh Všeobecne záväzného nariadenia obce Štatút obce Petrova Ves.

Je to dokument, ktorý stanovuje postavenie obce, práva a povinnosti obyvateľov obce, výkon samosprávy, majetok obce, financovanie obce, obsah rozpočtu, symboly obce, udelenie čestného občianstva, postavenie starostu obce, poslancov OZ, členov komisií, kontrolóra obce, obecného úradu, povinnosti obecného hasičského zboru, spoluprácu obce s inými obcami alebo združeniami. Návrh poslanci OZ schválili.

5.Určenie volebného obvodu a počtu poslancov

Starosta obce predložil návrh na určenie volebného obvodu v našej obci vo voľbách do obecnej samosprávy konaných dňa 27.11.2010. Navrhol v zmysle § 9 zákona č. 346/1990Zb. o voľbách do orgánov samosprávy jeden volebný okrsok, v ktorom sa bude volit' 9 poslancov.

Návrh poslanci OZ schválili.

6.Žiadosť p. Pavla Pípu, Petrova Ves, o predĺženie termínu na výstavbu RD

Majiteľ stavebného pozemku v lokalite IBV p. Pavol Pípa požiadal OZ o možnosť predĺženia termínu začatia výstavby rodinného domu. Poslanci OZ súhlasili s predĺžením termín do 31.5.2011.

7**.Výber nájomníka do bytového domu**

V bytovom dome č. súp. 351 bol byt č. 10 v prenájme rodiny Cintulovej, ktorí z dôvodu neuhrádzania nájomného boli vyzvaní v prípade nezaplatenia nedoplatku k uvoľneniu bytu v termíne do 31.08.2010. Nakoľko je o byty stále záujem, poslancami OZ boli vybraní noví nájomníci - p. Richard Volek s partnerkou a dvomi deťmi.

Vzhľadom na to, že sa z platieb nájomného spláca úver zo ŠFRB, nájomníci musia uhrádzať pravidelne svoje nájmy. Do nájomnej zmluvy treba pridať doložku, podľa ktorej ak sa začne čerpať finančná zábezpeka, zároveň začína plynúť i výpovedná lehota na nájom bytu.

8.Diskusia

Obecný kontrolór Ing. Grónsky oboznámil poslancov OZ s inkasom daní a poplatkov. Obec predpísala dane vo výške 42 374.33 €. Inkaso daní u bytov dosahuje 93 %, u stavieb na 60%, ale u pozemkov len na 25%. Tento veľký výpadok je spôsobený neplatením daní jedného veľkého daňovníka. V minulom roku obec musela čerpať preklenovací úver, lebo daň bola zaplatená až 31. decembra 2009. V tomto roku sa situácia opakuje. Je potrebné vyvíjať tlak na tohto daňovníka. Starosta obce informoval, že spolu so starostami okolitých obcí zvolali rokovanie s uvedeným daňovníkom. Bol spísaný záznam, v ktorom sa daňový dlžník zaviazal splácať dane v dohodnutých termínoch. V prípade nesplatenia predpísanej dane z nehnuteľnosti sa bude postupovať podľa platných právnych predpisov.

27. septembra 2010

I.Schválenie územného plánu obce

Predložený materiál poslancom obce bližšie sprostredkoval Ing. S. Lasica. Vzhľadom na význam najdôležitejšieho rozvojového dokumentu obce nasledovalo jeho podrobné prerokovanie. Poslanci OZ územný plán obce schválili.

2.Príprava posedenia pre dôchodcov pri príležitosti Mesiaca úcty k starším.

Termín: 17. 10. 2010. Zabezpečenie kult. programu a občerstvenia.

3.Ďalšie kult. podujatia

predvianočná výstava (namiesto tradičnej jesennej výstavy plodov jesene)

4.Diskusia

aktuálne problémy obce (bližšie v príspevku p. starostu).

(Mária Pochytá)

DHZ súťaž O pohár starostu obce

Naposledy sme na stránkach našich novín informovali v súvislosti s Dobrovoľným hasičským zborom pri príležitosti získania nového automobilu. Naši členovia boli v tomto roku pokiaľ ide o súťaženie opäť aktívni a zúčastnili sa na osemnástich pohárových súťažiach a povinných previerkach pripravenosti okresu Skalica. Ženy obsadili prvé miesto a stali sa majsterkami okresu.

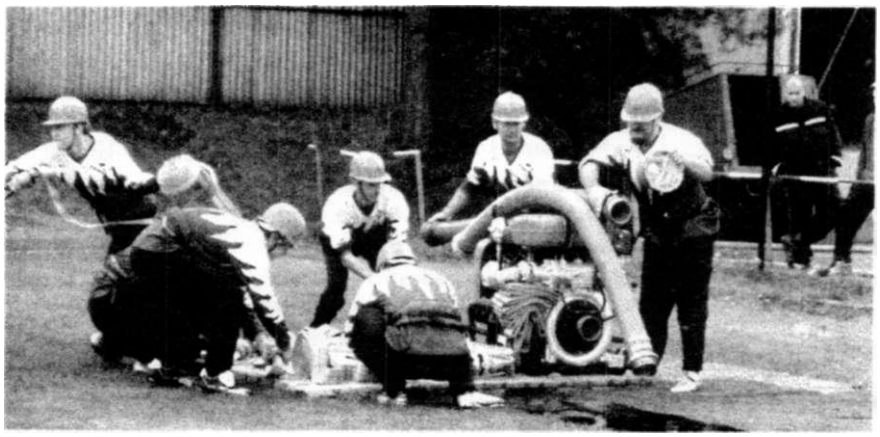

I v tomto roku sme usporiadali súťaž O putovný pohár starostu obce p. Miroslava Pochylého, v poradí už ôsmy ročník. Zúčastnilo sa na ňom dvadsaťtri družstiev. Z okresného výboru nás svojou účasťou poctil predseda OV DPO Skalica p. Lukáč, riaditeľ O V p. Dermíšek, riaditeľ ZaHZ okresu Skalica p. plk. Ing. Cvečka, veliteľ výcvikového štábu p. Švec, rozhodcovia p. Papánek, p. Pavelka a p. Malík. Účasť prisľúbil prezident DPO SR JUDr. Minárik, ale zo zdravotných dôvodov musel ospravedlniť svoju neúčasť.

>

Po hlásení veliteľa starostovi obce veliteľ privítal hostí. V príhovore predseda OV p. Lukáč ocenil prácu všetkých hasičov a zároveň odovzdal veliteľovi DHZ p. Janíkovi najvyššie vyznamenanie ministerstva Za mimoriadne zásluhy. Riaditeľ ZaHZ p. Cvečka odovzdal diplomy členom nášho zboru za pomoc pri povodniach v obci aj mimo obce.

Priebeh súťaže ovplyvnilo sychravé počasie, ktoré intenzívnym dažďom neprialo najmä družstvám súťažiacim v závere. Bohužiaľ, patrilo medzi ne aj naše družstvo, ktoré sa navyše muselo pasovať s poruchou materiálu na savici. Muži skončili až na 8. mieste, ženy na 7. mieste.

Na záver chcem poďakovať všetkým, ktorí prišli povzbudiť naše zbory a zároveň boli dôstojnou kulisou aj pre ostatných súťažiacich. Ich povzbudzovanie slúžilo ako ďalší hnací motor!

(Jozef Janík, veliteľ DHZ)

Májové hody v skratke

Od tohtoročných svätodušných hodov už síce uplynul dlhší čas, no vzhľadom na to, že preteky veteránov, jarmok a sprievodný kultúrny program patria k najvýraznejším každoročným podujatiam v našej obcí, pripomenieme si ich ešte dodatočne aj na stránkach nášho spravodaja.

Počasie tentoraz veteránistom prialo, dôkazom bola aj ich hojná (i zahraničná) účasť. Všetkým divákom a návštevníkom jarmoku sa okrem prehliadky a súťaží starodávnych vozidiel ponúkal i kultúrny program, ktorý sa organizátori snažili zostaviť čo najpestrejší s ohľadom na v súčasnosti obmedzené finančné možnosti obce. O veselú hodovú náladu sa starali hudobné skupiny ZUŠ Gbely pod profesionálnym vedením p. Igora Kubinu. Milovníkov folklóru potešil súbor Brodčan s nápaditým programom, v ktorom vystupovali všetky vekové kategórie účinkujúcich. Neskôr ich vystriedali štíhle senické mažoretky a ich dynamické tanečno-pochodové vystúpenie, ktoré negatívne neovplyvnil ani hrboľatý terén pred kultúrnym domom. S ním sa museli vysporiadať i petrovoveskí tanečníci zo základnej umeleckej školy pod vedením pani učiteľky M. Šteflíkovej. Tá priviedla i väčších skúsenejších tanečníkov z Gbiel. Tí však svoje vystúpenie museli improvizované presunúť do kultúrneho domu, lebo dovtedy pekné počasie náhle zmenilo svoj charakter a spustil sa prudký dážď. Neuskutočnila sa preto ani avizovaná súťaž výdrže na RÓDEO býkovi.

Medzičasom si malé parádnice mohli u pani kaderníčky zadarmo nechať z vláskov vytvoriť rôzne kreatívne účesy. V priestoroch obecného úradu bola zasa otvorená vernisáž malieb, grafík a fotografií mladej talentovanej umelkyne z našej obce Barbory Okasovej. Návštevníci obdivovali najmä pôsobivé maľby inšpirované tvorbou Salvadora Dalího a Andyho Warhola.

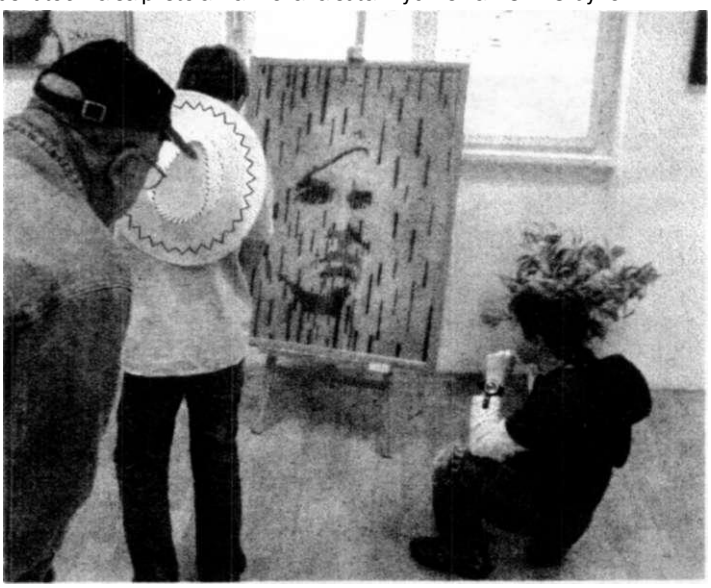

Napriek snahe všetkých účinkujúcich a usporiadateľov sa počas tohtoročných svätodušných osláv nevydarilo všetko tak, ako bolo naplánované. Problémom boli okrem počasia i časové posuny jednotlivých bodov kultúrneho programu, ktoré boli spôsobené predĺžením prehliadky a súťaže veteránov. Aby sme sa podobným nedostatkom v budúcnosti vyhli, kultúrna komisia zvažuje presunutie hlavnej časti kultúrneho programu na popoludňajšie hodiny.

Čo dodať... Už len prekonať prichádzajúce jesenné pľušte či zimné mrazy a tešme sa na budúci ročník tohto pekného podujatia. *(Mgr. Miriam Hricová)*

XXII. ročník Záhoráckej Veterán Rallye a hodové slávnosti - finančné vyhodnotenie

Príjmy.

za stánky	547,-€
vstupné zábava	365,-€
	912,-€

Výdaje:

Inzercia	254,79 €
Plagáty	184,45 €
hud.skupina ECHO+	300,- €
odmeny usporiadatelia	360,-€
kultúrny program(mažoretky, účesy, jazda na poníkoch, rodeo býk)	706,-€
strava, občerstvenie (koláčiky, trdla, praclíky)	1 599,22-€
iné výdavky:	186,29€
	3 590,75€

(Gabriela Vépyová, účtovníčka obce)

Školský rok je v MŠ už rozbehnutý v plnom prúde...

V tomto školskom roku privítala MŠ svojich zverencov v krásnom, novom, voňavom, pestrofarebnom šate.

Počas prerušenia prevádzky bola zrealizovaná komplexná rekonštrukcia sociálnych zariadení, triedy sú vybavené novým nábytkom, priestory školy sú vymaľované. Verím, že uvedené úpravy interiéru súbežne s ostatnými faktormi pozitívne prispejú k transformácii našej MŠ na modernú školu 21. storočia. Pri tejto príležitosti by som chcela vyzdvihnúť úsilie a schopnosť p. starostu obce Miroslava Pochylého, ktorému sa podarilo na výjazdovom zasadnutí vlády v Holíči získať finančné prostriedky na uvedenú rekonštrukciu, ktorá už bola veľmi potrebná. Poďakovanie by som chcela adresovať aj stavebnej firme p. Miroslava Jarábka, ktorá sponzorsky zrealizovala práce v hodnote 600 €. Za ústretový prístup ďakujem p. Vladimírovi Kumpánovi, p. Jarmile Duffkovej (stavebniny Valúch), p. Mariánovi Ondrášovi za mnohé údržbárske práce, p. Ľubici Páralovej a sl. Lenke Nemcovej za darček v podobe profesionálneho vyčistenia koberca, rodičom, ktorí prispeli 2% z daní na naše občianske združenie, z ktorých bol zakúpený nábytok do triedy. Pochvalu adresujem aj zamestnancom školy za perfektné zvládnutie náročného upratovania po rekonštrukcii.

Organizácia školského roka

Deti sú rozdelené do dvoch heterogénnych tried. V triede 3 - 4 ročných detí výchovu a vzdelávanie realizujú p. riad A. Kučeravá a p. uč. I. Čulenova, v triede 4 - 6 ročných detí edukačný proces vedú p. uč. Mgr. Jana Vallová a p. uč. Mgr. Klára Rivass. Nakoľko v tomto školskom roku záujem rodičov o predprimárne vzdelávanie presiahol zákonom stanovené počty detí v triedach, i napriek udeleniu súhlasu Slovenskej štátnej inšpekcie s prekročením počtu detí v triedach najviac o 3, nemohli byť uspokojené všetky žiadosti o prijatie detí do MŠ.

Koncepčné zámery

Prostredníctvom zmysluplnej, cieľavedomej výchovno-vzdelávacej činnosti budeme rozvíjať kompetencie detí ako základ na školské vzdelávanie. Ako bonus poskytujeme deťom možnosť rozvíjať sa v nasledovných krúžkoch: počítačový „Počítač hrou", hudobný „Škola hudby" ajazykový „Angličtina pre najmenších".

Súbežne s edukačným procesom bude každú stredu v týždni v rámci projektu „Interkulturáme vzdelávanie pre deti a dospelých" realizovaná výučba nemeckého jazyka. Prostredníctvom vhodne zvolených výchovno-vzdelávacích metód a stratégií sa budeme usilovať dosiahnuť vyšší efekt vo výchove a vzdelávaní.

Sme na začiatku cesty, ktorú sme dňa 2. 9. 2010 odštartovali roztomilou aktivitou „Poď Ty s nami, poď, na dúhový kolotoč". A čo si zaželať na začiatok? Azda aby v našej dúhovej materskej škole pracoval kolektív plný elánu, aby sme mali vždy okolo seba ľudí ochotných pomôcť, aby nám zotrvala podpora zriaďovateľa, aby sme sa mohli tešiť z úsmevov a pokroku zverených detí.

(Alena Kučerová, riaditeľka MŠ)

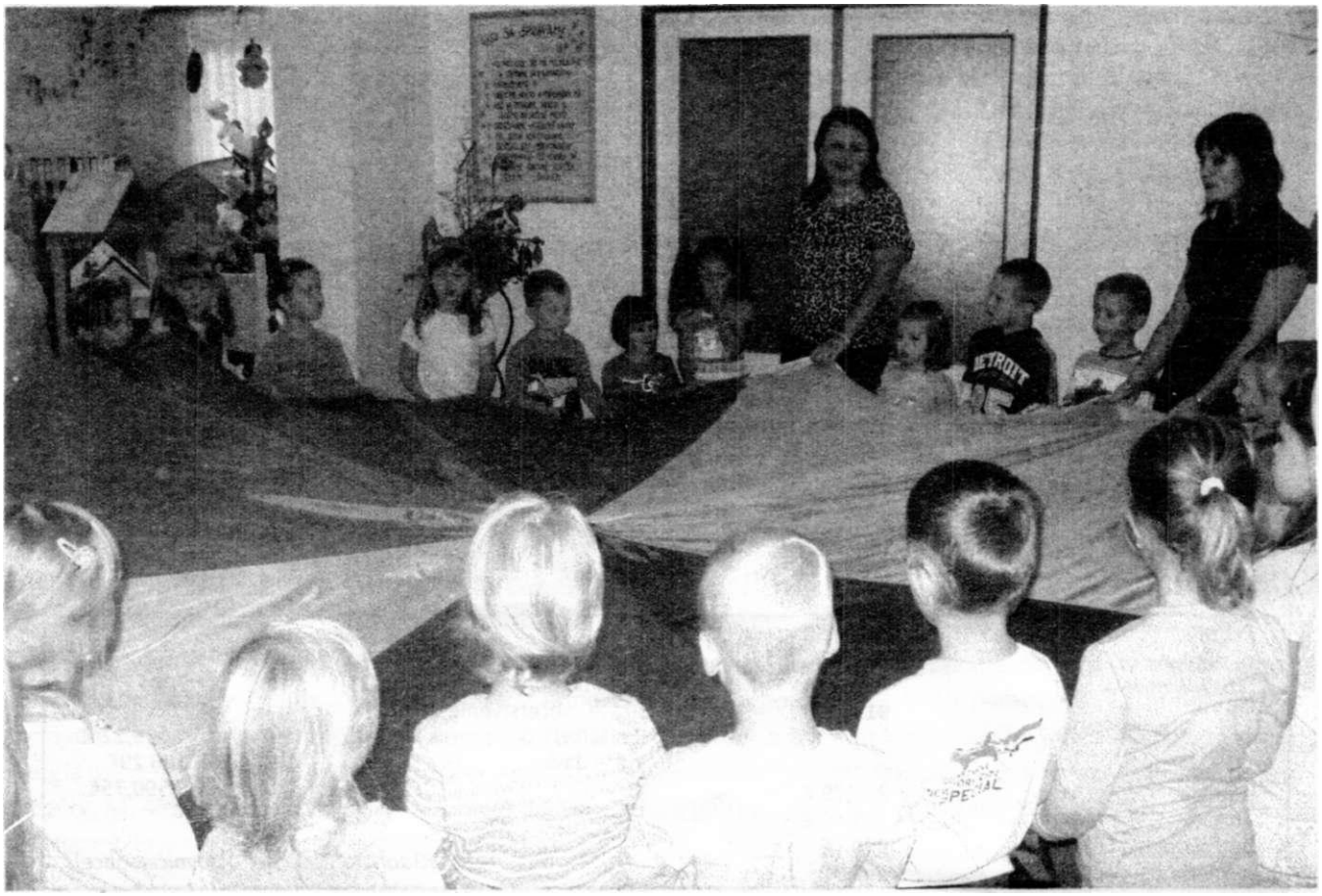

Ohliadnutie za predchádzajúcim školským rokom
alebo ako naši žiaci úspešne súťažili a kultúrne sa vyžívali

13.4.2010 - Matematická pytagoriáda v Holíči: našu školu reprezentovali a riešiteľmi Pytagoriády sa stali Andrejko Albrechta a Lucka Albrechtová, 3. ročník.

19.4. 2010 - Žiačky Erika Havičová a Nikolka Kumpanová privítali básničkou ministra vnútra JUDr. Róberta Kaliňáka pri slávnostnom odovzdávaní nového hasičského auta miestnym požiarnikom.

1.5.2010 - sme sa aktívne zúčastnili stavania máje pred kultúrnym domom.

16.5.2010 - Deň matiek a vystúpenie s kultúrnym programom v podaní všetkých žiakov ZŠ, MŠ, ZUŠ.

1.6.2010 - Deň detí - z dôvodu dažďa sme pri realizácii plánovaného programu museli improvizovať: športové súťaže a zábavné hry sa odohrávali v telocvični, dokonca aj špekáčiky sme si pripravovali na grile. Naše pozvanie prijali páter Martin a pani učiteľka Marta Rúsková.

8.6.2010 - V okresnom kole prírodovednej súťaže Rastlinky a zvieratká našich lesov sa umiestnili petrovoveské MRAVCE na krásnom prvom mieste. Žiakov Anetku Kudolániovú, Eriku Havičovú, Nikolku Kumpanovú, Bránka Dujsíka a Andrejka Mateja pripravoval pán učiteľMgr. Stanko Fehér.

18.6.2010 - plavecký výcvik, ktorého sa zúčastnilo celkom 30 detí, sa ukončil súťažami v plávaní, v ktorých sa na popredných miestach umiestnili Ľubko Kotvan, Andrejko Matej, Erika Havičová, Dominik Ralbovský, Rudko Lukáč, Sabínka Ondrášová.

23.6.2010 - školský výlet na hrad Červený Kameň.

30.6.2010-slávnostné ukončenie školského roka

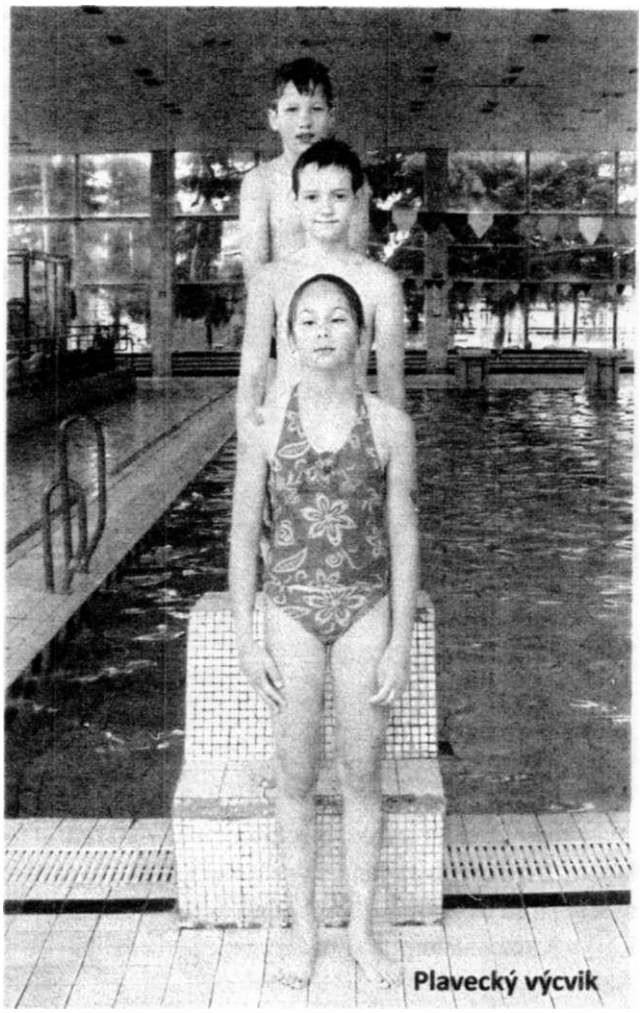
Plavecký výcvik

Začali sme nový školský rok

Slávnostné otvorenie školského roka 2010/2011 sa uskutočnilo 2.9.2010. Okrem zamestnancov školy sa ho zúčastnili aj starosta obce Petrova Ves pán Miroslav Pochylý a PaedDr. Jozef Bartoš. S radosťou sme privítali všetky deti, najmä našich prváčikov. Vyučovanie podlá rozvrhu hodín sa začalo 3.9.2010.

Základné informácie k organizácii školského roka 2010/2011

Obsadenie tried:

1. ročník 12 žiakov-vyučuje Mgr. Ľubica Kocáková
2.a 4. ročník 5+5 žiakov-vyučuje Mgr. Lena Šteflíková
3. ročník 10 žiakov- vyučuje Mgr. Stanislav Fehér

Náboženskú výchovu vo všetkých ročníkoch vyučuje PaedDr. Jozef Bartoš.

Školský klub detí (24 prihlásených detí) vedie pani vychovávateľka Bc. Zdenka Vašiová.

Dobrovoľne voliteľné predmety

Práca s PC a internetom - vyučuje Mgr. Ľubica Kocáková
Krúžok šikovných rúk - vyučuje Mgr. Ľubica Kocáková
Modelársky krúžok - vyučuje Mgr. Stanislav Fehér
Anglický jazyk - vyučuje pani Blanka Černá

Umelecké smery v ZUŠ

V našej škole pôsobí aj ZUŠ Gbely, pobočka Petrova Ves s nasledujúcimi odbormi:

Tanečný odbor-vyučuje pani učiteľka Martina Šteflíková
Výtvarný odbor-vyučuje pani Jana Pappová.
Hudobný odbor je presťahovaný do priestorov v OcÚ Petrova Ves, koná sa v bývalej učebni PC - vyučujú p. učiteľky Mgr. Alexandra Balgová a Lucia Gálová

Za seba i celý kolektív petrovoveskej školy želám všetkým žiakom úspešný a pestrý celý školský rok. Aby im každý deň strávený s nami v našej škole priniesol množstvo užitočných vedomostí a príjemných zážitkov!

(Mgr. Lena Šteflíková, riaditeľka ZŠ)

Indiánsky deň na štadióne ŠK

Aj v tomto roku usporiadalo miestne poľovnícke združenie pre deti športový deň s indiánskym podtitulom. Zmenilo sa len miesto konania: namiesto okolia poľovníckej chaty sa tento rok Indiánsky deň uskutočnil 21. augusta na štadióne ŠK. Túto zmenu si vyžiadali jednak pripomienky účastníkov, jednak vyhliadka na nepríjemné roje komárov v lesnom prostredí. Ako sme však nakoniec konštatovali, počet návštevníkov oproti minuloročnému ani veľmi nenarástol, čo však neznižuje kvalitu tejto akcie. Kto prišiel, mohol sa dobre zabaviť. Pre deti boli pripravené mnohé disciplíny: streľba z kuše na maketu divokého prasaťa, streľba z luku do terčov, streľba zo vzduchovky na pohyblivé terče, streľba zo vzduchovej pištole, streľba z praku, pre menších hod loptičkou na kôš či preliezanie tunela. Dozor a obsluhu zbraní zabezpečovali páni R. Ralbovský a B. Kôttner.

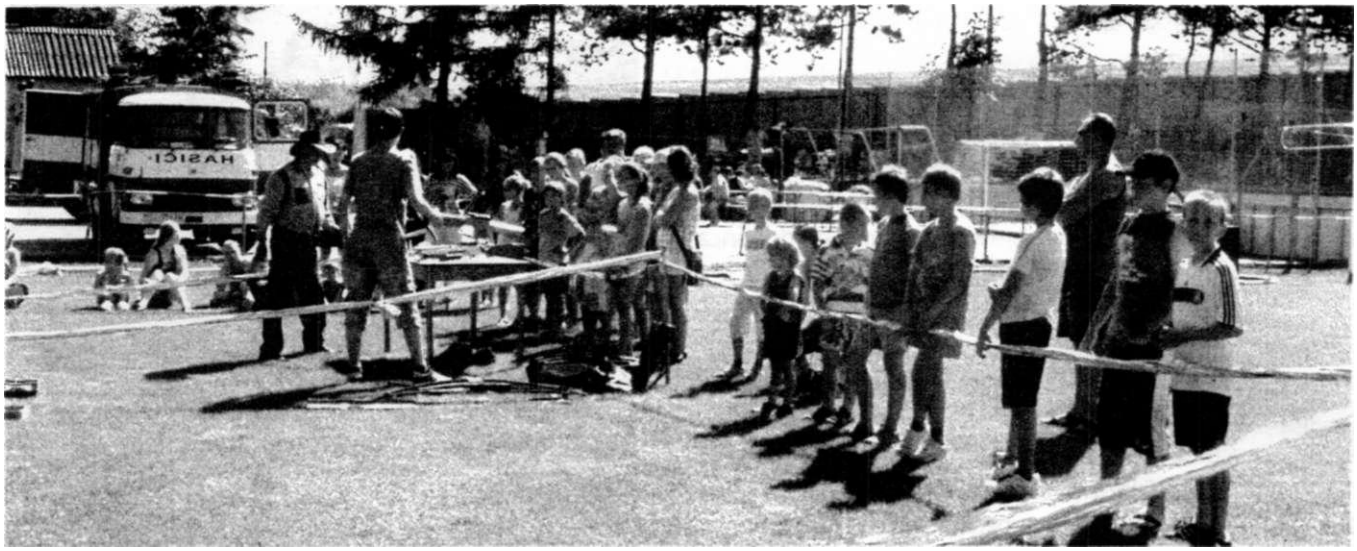

Po splnení každej disciplíny mali deti radosť zo sladkej odmeny. A samozrejme, nechýbalo ani preťahovanie lanom. Po deťoch sa lana chytili muži a spustil sa duel medzi mužmi do 40 rokov a na druhej strane staršími. Ako mocnejší sa ukázali muži s dátumom narodenia pred viac ako 40 rokmi. Ďalším spestrením programu sa z iniciatívy Katky Kalnej stalo preťahovanie lanom medzi príslušníčkami nežného pohlavia, blondínky súťažili s „inovláskami". Ako krehkejšie sa ukázali blondínky.

Súčasťou programu boli tiež ukážky Dobrovoľného hasičského zboru - hasenie požiaru rodinného domu a chránenie druhého subjektu, záchrana osoby z horiaceho domu a poskytnutie prvej pomoci. Ďalej tu bola výstava strelných zbraní, ktorú mal pod patronátom p. Blatnický. Slovom a hudbou počas celého dňa všetkých zabával p. Šenigla ml. A nemožno opomenúť ani občerstvenie - srnčí guláš, pivo, pre deti špekáčiky. Postarali sa oň Ľ. Cvečka, O. Pochylý, M. Vŕbová a K. Cvečková. Všetkým organizátorom patrí uznanie za vynaloženú námahu a návštevníkom za ich priazeň. Príďte sa zabaviť a zašportovať si aj o rok!

(Jozef Janík, tajomník Poľovného združenia)

Pietny akt v Kuchyni spomienka (aj) na nášho rodáka

24. septembra sa na letisku v Kuchyni konalo spomienkové stretnutie ku Dňu slovenského vojenského letectva. Toto milé stretnutie bolo spojené s vysvätením pomníkov letcom, ktorí tragicky zahynuli na tomto mieste v rokoch 1938 až 1949 pri výkone svojho povolania. Medzi nimi bol i môj strýko Ladislav Rusek, ktorý v roku 1949 vo veku 20 rokov havaroval so svojím lietadlom. Starosta obce Kuchyňa prizval príbuzných a starostov obcí, odkiaľletci pochádzali.

I v tomto dnešnom uponáhľanom svete je dobré občas sa zastaviť, poobhliadnuť sa a vzdať úctu tým, ktorí už nie sú medzi nami a možno až príliš skoro odišli z tohto sveta. Preto patrí podákovanie dekanovi ThDr. L. Ostrákovi za túto myšlienku a plk. Gst. J. Takacsovi za zrealizovanie tohto pietneho aktu, ktorým si medzi inými uctili i rodáka z Petrovej Vsi.

Mgr. Zuzana Burdová, rod. Rusková

Kto bol Ladislav Rusek…

Narodil sa 16. 7.1929 ako syn Reginy a Jozefa Ruskovcov. Po skončení Meštianskej školy v Gbeloch začal pracovať na Obecnom úrade v Petrovej Vsi. Jeho túžbou však bolo stať sa letcom, preto začal v roku 1947 študovať na Leteckom učilišti PŠP6d pre výcvik pilotov dvojmotorových lietadiel v Prostějove Stichovicach. 31. júna 1949 slávnostným vyradením skončil školu ako pilot II. triedy viacmotorových lietadiel a bola mu udelená hodnosť čatára. Po skončení dovolenky odchádza na letisko Malacky.

Ladislav Rusek

nar. 16. 7 1927, tragicky zahynul 18.10.1949

18. októbra 1949 vlečné lietadlo C3B dostalo rozkaz naletieť na 1200 m výšky a oblietavať šesťdesiatkilometrový obdĺžnikový okruh nad pohorím Malé Karpaty. Veliteľom tohto lietadla bol určený L. Rusek ako pilot, telegrafistom poručík Fojtlín zo Smrdák a obsluhou vlečného zariadenia bol poverený rotný Molhanec z Prahy. Keď sa lietadlo nachádzalo vo výške 400 m nad západným okrajom obce Kuchyňa, ozvalo sa vytie motorov a potom všetko stíchlo. V tom momente bola prerušená dodávka elektrického prúdu na celom letisku. Po obnovení energie záložným zdrojom na rádiové volanie posádka už neodpovedala. K havárii lietadla, ktoré malo natankovaných 1 100 l leteckého benzínu, došlo nad rovným poľom hneď za poslednými domami obce Kuchyňa. Pred dopadom na zem sa L. Rusek ešte snažil maximálnym výkonom motorov klesajúce lietadlo zdvihnúť, ale narazil do drôtov vysokonapäťového elektrického vedenia. Posádka lietadla bola na mieste mŕtva. Len šťastnou náhodou nedošlo k zhoreniu lietadla a posádky.

Ladislav Rusek bol pochovaný na miestnom cintoríne, kde sa stále nachádza jeho hrob s náhrobkom.

Marta Rusková

Športový klub Petrova Ves
FUTBAL

Dospelí

Do novej sezóny vstúpilo naše A-mužstvo s viacerými zmenami: do novej sezóny vstúpil klub s novým vedením, predsedom klubu sa stal Jozef Lánik, podpredsedom klubu a hospodárom je Marián Ondráš, tajomníkom je Roman Guček a pokladníkom Jozef Klena. Členovia výboru sú: Vladimír Kumpán, Peter Pochylý, Jaroslav Juriga, Vladimír Vépy.

Pred sezónou odišiel z A-mužstva Miro Ovečka do Brodského a prišiel Juraj Májek z Gbelov. Po prehre v Holíči v štvrtom kole sa rozhodol ukončiť svoju činnosť pri mužstve tréner Vladimír Lantoš a Peter Štermenský, ktorý prestúpil do Holíča. Novým trénerom sa stal Radoslav Honza zo Senice.

Na činnosť Športového klubu Petrova Ves prispeli:

Obecný úrad Petrova Ves, Vanek Ľubomír, Jarábek Miroslav a spol., Vépy Vladimír, Lánik Jozef, Jakubáč Miroslav, Beňa Štefan, Major Rudolf, Hasák Peter, Beňa Ferdinand, Kubinec Silvester, Pochylý Ondrej, Pochylý Rastislav, Kumpán Vladimír, Macháček Ferdinand, Ing. Lasica Stanislav, Gál Miroslav, Jakubáč Ján, Stavebniny Skalica, Krbica Karol, Zámečník Marián, Hrica Peter, Stavebniny Petrova Ves - Lukáš Valúch

Srdečne ďakujeme všetkým, ktorí prispeli na chod nášho klubu!!

Výsledky a program nášho A-mužstva počas jesennej časti sezóny 2010/2011

1. kolo	Moravský Svätý Ján - Petrova Ves 2:0 (1:0)
2. kolo	Križovany - Petrova Ves 1:1 (0:0), gól: vlastný
3. kolo	Petrova Ves - Borský Mikuláš 1:2 (1:0), gól: J. Juriga
4. kolo	**Holíč - Petrova Ves 2:0 (2:0)**
5. kolo	Petrova Ves - Saštín 1:0 (0:0), gól: M. Matula st.
6. kolo	**Radošina - Petrova Ves 5:1 (1:0), gól: J. Juriga**
7. kolo	Petrova Ves - Smolenice 0:0
8. kolo	Jacovce - Petrova Ves 1:1 (1:1), gól: M. Matula st.
9. kolo	Petrova Ves - Kúty 3:1 (2:1), góly: D. Krchňavý 2, F. Kubinec
10. kolo	Trebatice - Petrova Ves 1:0 (0:0)
11. kolo	Petrova Ves - Hlohovec 0:1 (0:1)
12. kolo	Krakovany - Petrova Ves
13. kolo	Petrova Ves - Horné Obdokovce
14. kolo	Prašice - Petrova Ves
15. kolo	Petrova Ves -Veľké Kostoľany

(Roman Guček)

VIDEOKAMERA

Svadby, oslavy,
stužkové, večierky, firemné akcie...
Nahrávanie digitálnou profi kamerou.
Spracovanie v digitálnom štúdiu.

Miroslav Guček tel. ***0907 728 546***

Spoločenská kronika

Vítame medzi nami

Viac ceny než zlaté kovy
má to veľké šťastie,
že to vaše dieťatko
ako z vody rastie.

Samuel Bubán 18.4.2010
Nela Černá 11.05.21010
Sára Kudolániová 01.06.2010
Terézia Straková 10.06.2010
Nikolas Bolebruch 20.08.2010
Šimon Havič 03.10.2010

Zosobášili sa

Osud to chcel, rozdal nám karty...
Vyhráme 1. cenu v tombole lásky?

Kristína Sivoková - Jozef Kurc 19.06.2010
Ing. Barbora Krajíčková-Mgr. Viktor Kováč 03.07.2010
Silvia Šipoldová - Michal Miklánek 24.07.2010
Silvia Vaculková - Juraj Májek 04.09.2010

Opustili nás

Nech vaše telo v rodnej hrude
v pokojnom spánku odpočíva.
V pamäti našej žiariť bude
pamiatka vaša stále živá.

Emil Juračka 18.06.2010, Ján Rampáček 1.10.2010

Vinšujeme jubilantom

Ponad vašu strechu
letí holub sivý,
v ďalšom žitia behu
nech vás Pán Boh živil

70 rokov
Jozefa Vŕbová, Anna Kocáková, Anna Olšová
Alžbeta Langerová, Štefánia Kumpanová
Ferdinand Tomša

75 rokov
Viktória Vaculková, Pius Vrba, Eduard Pochylý
Vilma Beňová, Anna Hyžová, č. d. 100, Ján Komorník

80 rokov
Anna Lábska, Rudolf Kubinec

nad 85 rokov
Mária Bučková
Štefan Albrechta
Kamila Páralová
Bernardína Pochylá
Anna Hyžová č. d. 167
Pavlína Čierňavová
Kamila Ružičková
Terézia Reháková

zlatá svadba
Rozália Vaculková Štefan Buček

Sladké potešenie v Petrovej Vsi

Miestne organizácie Únie žien a Jednoty dôchodcov v spolupráci s kultúrno-sociálnou komisiou pri OZ v Petrovej Vsi pripravili 16. mája 2010 predajnú výstavu zákuskov pod názvom Sladké potešenie v Petrovej Vsi.
Ochutnať sme mohli rôzne druhy zákuskov. Ženy-cukjáiky svoje výrobky samy predávali a záujemcom poskytli aj receptík. Odbyt bol veľký, zákusky veľmi chutné. Začala sa tak možno tradícia, ktorú bude potrebné udržať i v budúcich rokoch. Tešíme sa nabudúce.

(Mgr. Ivona Valentovičová)

Oslavy Dňa matiek

V nedeľu 9. mája 2010 sa v našom kultúrnom dome opäť zišli mamky a staré mamky na tradičných oslavách Dňa matiek. Deti z materskej školy, základnej školy a ľudovej školy umenia si ich prišli uctiť svojím nápaditým programom, ktorý rozosmial, potešil a miestami i dojal. Všetky dámy nezabudol prísť pozdraviť aj p. starosta. Nečakaným prekvapením na záver bol roztomilý kvetinový darček pre mamičky od ich ratolestí navštevujúcich základnú školu. Darovaný z lásky - určite nikomu nezvädol.

(Mgr. Miriam Hricová)

Momentka z hasičskej súťaže

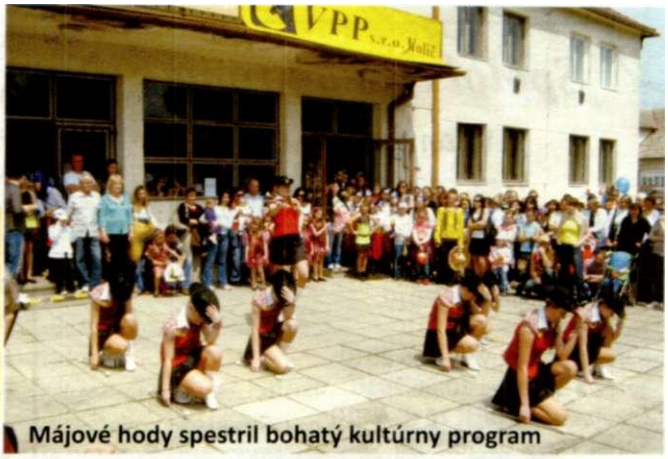
Májové hody spestril bohatý kultúrny program

Indiánsky deň na miestnom štadióne

Septembrové hodové oslavy sme oslávili aj "krojovou" zábavou

Zrekonštruované soc. zariadenia v MŠ

KLub Kultúrnych Tradícií aj tento rok vysadil lipu v parku za Ralbovských domom oproti domu F. Zámečníka (bývalé kino)

Žiaci ZŠ na výlete na Červenom Kameni

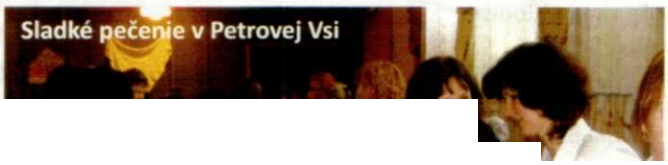
Sladké pečenie v Petrovej Vsi

- noviny obce Petrova Ves.
Registrované OÚ v Skalici pod reg. číslom OÚ 1/2001. Zodpovedná redaktorka Mgr. Miriam Hricová.
Vydáva OcÚ Petrova Ves, č.t. 034 / 662 01 41. Náklad 320 ks. Grafická realizácia a tlač - SieKo s.r.o. Gbely.
Toto a predchádzajúce čísla môžete nájsť aj na obecnej internetovej stránke www.petrovaves.sk